POSUNG COLLEGE

朝鮮日報
夕刊
發行所 株式會社朝鮮日報社 京城府太平通一丁目六一

英米豫備會談(第二日)
豫期에反하야冒頭부터 具體的問題의意見交換
質的討議에나갈形勢

右 맥首相、左 데비스米代表

【電通倫敦二十日發】 英米豫備會談第二日은 二十日午前十一時부터 英首相官邸에서開會되엿다

一回豫備會談參加者全部出席하야 協議를거듭하엿다 會談內容은 依然秘密에附하나 仄聞한바에依하면 于先맥도날드英首相으로부터 世界情勢에關하야 詳細報告하고 明年海軍會議開催日字에關하야 協議하엿는대 日字其他에關하여는 何等決定을보지못한듯하다그리고 今日會議에서發言한것은主로맥도날드英首相에限하고米國側은 大體그것을 聽取하는대끗첫다 今日會談도非公式의것으로 首相官邸의 午餐會의形式에서執行되엿고午後에도 繼續하야會談을繼續하고 午後一時散會하엿다 明日(二十一日)은英米專門家들이會合하야 會談을續行할터이다

【東京電話聯合】 十八九兩日에亘한日英米의 豫備會談은豫期에反하야 冒頭부터俄然具體的問題에對한 意見交換이잇서 其準備가完了되는대로 獨余업시質的事項에도 交涉이進涉되려하는形勢를보이고잇다二十日 松平駐英大使로부터 外務省에到着한日本對英米의豫備交涉內容의秘牒을바든 海軍當局에서는 質的事項에對한對策을急遽作成하야 準備가完了되는대로 各省과協議하기로되엿다 따라 廣田外相은이點에對하야 松平大使에對하야訓電을發하고 英米의申請에應하야 直時本論에入하도록萬般遺漏업기를期하게되엿다 이것으로一九三五年의 海軍會議의成否를卜할重大交涉이開始케되엿다

政治問題不上程
手續、質的軍縮問題局限
日本側의最後方針

【電通東京二十一日發】 明年軍縮本會議를압두고 軍縮豫備會商은 去十八日英米會談으로써 前哨戰을開始하야 十八日午後松平大使對『맥도날드』會談 十九日松平大使對『떼비스』會談으로 豫備會談은多邊的交涉에入하엿다 松平大使는 英米代表의會談에잇서 政府의大綱的方針에基하야 說明한바잇섯는대 政府로서는外務、海軍兩省이妥協한結果近日決定할最後的方針에基하야다시具體的訓令을決定하야閣議에附議하야松平大使에게傳達하야맥도날드英首相及떼비스빙감 兩米代表間에本格的會談을 開始케할豫定이다 그리고 日本政府로서는右會談에잇서 手續及質的軍縮問題만에局限하고 政治問題에對하여는 不上程主義를取하고잇다그리고華盛頓條約의 重要點이되여잇는太平洋防備制限問題의討議도避케할터이다 右方針이英米에依하야 受諾되면明年本會議의一難關이除去되여本會議의希望은多少增大될터이다

루大統領에게 法博學位授與

【電通紐育二十日發】 루즈벨트大統領은二十日當地에잇는大學으로부터名譽法學博士의學位를授與하엿다

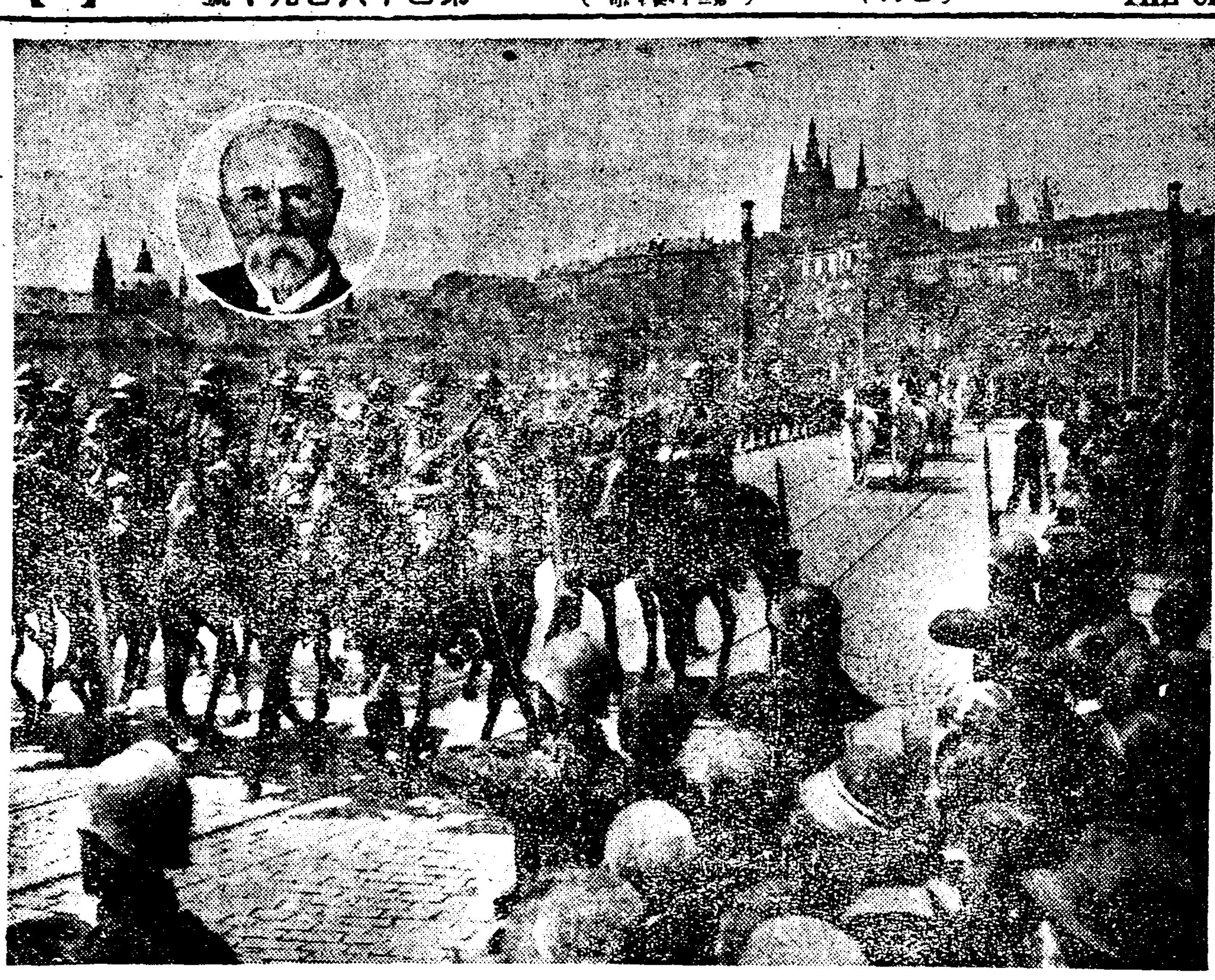
첵코首都『푸락』의 마사릭大統領再選祝賀行進

朝鮮市街地計劃令 그全文內容(三)

第三十五條 建築主、建築工事請負人、建築工事管理者、建築物의所有者又는占有者가此章의規定又는此章의規定에基하야 發하는命令또는此에基하야하는處分에 違反한때에는二千圓以下의罰金又는科料에處함

第三十六條 前條의規定은同條에揭한者가 法人인時에는理事、取締役其他法人의業務를執行하는役員에 未成年者又는禁治産者인時에는 그法定代理人에此를適用함 但營業에關하야成年者와同一의能力을가진未成年者가그營業에關하야前條規定에違反한때에는此限에不在함

前條에揭한者는그代理人、戶主、家族、同居者、雇人其他의從業者가 그業務에關하야前條規定에違反한때에는 自己의指揮가안이라는 理由로써處罰을免함을不得함

第三十七條 此章에서道路라稱함은 幅員四米突以上의道路及幅員四米突未滿의道路로서土地의狀況에依하야行政官廳이認定한것을云함

道路의新設又는 變更의計劃이잇는境遇에는行政廳이 그計劃의告示한때에는 그計劃의道路는此를道路로看做함

第三十八條 此章의規定은朝鮮總督이定하는바에依하야 建築工事中의 建築物、建築工事에着手치안엇스나 設計가잇는建築物又는 建築物이안인工作物에此를準用함을得함

第三十九條 此章의規定全部又는一部의適用을必要치안는建築物은朝鮮總督이 此를定함

第四十條 朝鮮總督이必要하다고認할時는 市街地計劃區域內에서區域을指定하고 此章規定의一部를 適用치안음을得함

第四十一條 此章規定의一部는朝鮮總督이定하는바에依하야市街地計劃區域이안인 地域에此를準用함을得함

第三章 土地區劃整理

第四十二條 此章에서土地區劃整理라稱함은 土地의宅地로서의利用을 增進할目的으로써此章規定에依하야 土地의交換、分合、地目變換其他의區劃形質의變更 又는 道路 廣場 河川 公園等의設置 變更 又는廢止를行함을云함

第四十三條 市街地計劃區域內의土地에對하야는 土地區劃整理를施行함을得함

前項의土地區劃整理에關하야는 此章에特別規定이잇는境遇를除하고는 朝鮮土地改良令을準用함

第四十四條 市街地計劃으로서決定한土地區劃整理에對하야 그施行地區內의土地所有者는朝鮮總督의指定하는 期限內에그施行認可를 申請할事

土地所有者가 前項의規定에依하야土地區劃整理施行의認可를申請치안코는 申請하드래도 그內容이適當치못하다고認할時는 朝鮮總督은 行政廳으로 하여금 土地區劃整理를施行식힘을得함

第四十五條 前條第一項의規定에依하야 土地區劃整理施行의認可를受한者가 規定期間內에 土地區劃整理를完了하기 不能하다고認할時 又는 그行爲가 事業計劃規約또는 法令에違反하고 其他公益을害할憂慮가잇다고認할時에는 朝鮮總督은認可를取消 又는事業停止를命함을得함

前項의規定에依하야 認可를取消하는境遇에는 朝鮮總督은 行政廳으로하여금 土地區劃整理를施行식힘을得함

第四十六條 天災事變其他特히急施를要하는 境遇에는第四十四條 第一項의規定에依한 土地所有者의 認可申請을기다릴餘地가업다고 認할時는朝鮮總督은 行政廳으로하여금 土地區劃整理를 施行케함을得함

第四十七條 行政廳은 그施行할土地區劃整理를 爲하야必要잇는時에는 換地豫定地를指定하야 整理施行地區內의建物其他工作物의 所有者에對하야그移轉을 命하고又는그占有者에 對하야立退를命함을得함

第十三條第二項乃至第四項의規定은 前項의境遇에此를準用함

行政執行令第五條及第六條의規定及此에基하야 發하는命令은 行政廳이第一項의規定에依한命令을 强制하는境遇에此를準用함

第四十八條 第四條의規定에依하야 行政廳이施行하는土地區劃整理에要하는 費用을負擔하는 公共團體는朝鮮總督이定하는바에依하야 整理施行地區內의 土地所有者又는關係人으로하여금그費用의全部又는一部를負擔식힘을得함

第四十九條 此章에規定하는것外에行政廳의施行하는土地區劃整理에對하야 朝鮮土地改良令을 準用하기어려운事項에關하야 必要한規定은朝鮮總督이此를定함

第五十條 此章에規定하는土地의所有者及關係人의 意義에關하야는 朝鮮土地改良令이定하는바에依함

附 則

本令施行의期日은各規定에對하야朝鮮總督이此를定함(完)

八面鋒

◇파ー펜副總理의 不滿爆發로 나치스獨逸의 褐色內閣에不安의兆徵濃厚!

◇힛틀러監視役으로 힌元帥에게任命바든 파ー펜君, 이제는『괴벨스』君에게 監視를밧게되까닭!

◇非褐色分子의 褐色內閣介在가원제로 어니올지안는일, 『용커』徒黨의勇氣의試驗!

◇倫敦의海軍豫備會談은 本格的으로 展開되는모양!

◇但軍縮이展開되는것과 机上空論이 展開되는것과는別問題인듯주네브의 敎訓이 纔

米國聯合艦隊
八月內에太平洋歸還
『스』海軍長官言明

【紐育二十日發聯合】 米國聯合艦隊의 精銳百三十隻은去十八日紐育을出發 太平洋으로向하야 復航途上에올낫다海軍長官스완손氏는 二十日新聞記者團과會見하고 聯合艦隊今後의動靜에對하야 左와如히말하엿다

大西洋哨戒太平洋艦隊 兩艦隊는 十八日紐育을 出港한以來 大西洋上에서 前後四日戰鬪及艦隊演習을 繼續한後分裂하야 大西洋岸諸港을訪問할터인대 七月四日 獨立祭까지에는 再次聯合艦隊의隊形을整하야 八月一日까지에再次 太平洋根據地로歸港할豫定이다 太平洋岸으로의廻航에際하여는 파나마運河를通過치안으면 안될터인대 前回에는四十七時間五十分을 要하엿스나復航에는斷然新記錄을내일것이다

但『今後聯合艦隊는何時까지 太平洋에滯留하겟는가』라는質問에對하야 스완손長官은『거기對하여는아모말도 할수업다』고答하엿슴뿐이다 長官은더욱 驅逐艦及潛水艦建造計劃을 發表하엿다

海軍省은 公共事業費中에서軍艦建造에與한四千萬弗의支出을承認하면直時驅逐艦十六隻潛水艦六隻의建造에着手할터이다

褐色內閣에暗影
『파펜』副總理나치스排擊決意
閣內의暗鬪더욱惡化

【電通伯林二十日發】 가장信賴할만한側에서 聞知한바에依하면 獨逸現內閣副總理폰·파펜氏와宣傳相괴벨스氏를 先頭로한 나치스急進派와의暗鬪는 傳하는바와가치 히틀러首相의仲介로 表面的和解가成立되엿슴에도不拘하고 依然鎭靜되지못하엿다 파펜氏는 마침내 나치스急進派排擊의烽火를擧하기로決意하엿는대 나치스內閣의 前途는憂慮되게되엿다 (寫眞은 괴벨스宣傳相)

英國招請에對하야 佛政府正式應諾
代表로『피』海相倫敦行

【巴里二十日發聯合】 佛蘭政府는二十日 海軍豫備交涉에關한英國의 招請을正式應諾하고 드듸여會議에 參加키로되엿다 右結果 피에트리海相은바르투外相과가티 七月四日倫敦으로行하기로되엿다

齋藤駐米大使 헐長官과要談

【電通華府二十日發】 齋藤駐米大使는二十日헐國務長官을訪問하고 時餘에亘하야懇談을遂하엿다 齋藤大使는 會談後記者團에對하야 二十六日當埔嘉川丸하야歸國하기로되엿슴으로 日米間의一般問題에對하야헐國務長官과意見交換을行하엿다고 말하엿슴으로 會談內容에說明하기를 避하엿다 齋藤大使가 最近歐米諸長官과 會見한것은 日本의共通問題特히 明年海軍軍縮會議에對한 米國의立場과 態度에對하야 充分한情報를携帶하고 歸國하야廣田外相에게 此를傳하야 日本의政策確立에 資料를供給하려는것이라고觀測된다

佛伊通商條約에 日本品輸入阻止

【電通巴里二十日發】 最近締結된 佛伊通商條約中에 兩政府는植民地에잇서 日本品의輸入에對하야 此를阻止하는條項이包含되여잇다는事實이 判明되여注目을끌고잇다 右協定은他의植民地國의參加가 確保되기까지는 實施되지못한다

日米通商評議會 聲明書正式決定

【東京電話聯合】 日米通商評議會는二十日午後一時半丸內工業俱樂部에서 日米兩國委員의初會合을開催하고 先 委員長으로門野重九郎氏를 滿場一致로推薦한다음 評議會規約을原案대로可決한後 左의聲明書를正式決定하고午後三時散會하엿다

一八五四年 神奈川條約締結로日米兩國이 正式國交開始以來 其歷史的文書에揭載된永遠不朽의 和親은兩國朝野에依하야 完全히維持되어왓다吾人은今日의事態에徵하야이和親關係가繼續發展에沾하고잇다는것을確認하고欣快하여 마지안는때特히 日米間에잇서 法的紛爭은거이 存在치 안음으로吾人은 一層其確信을强히하는者이다 如斯히日米間의通商及 實業上相互關係를開始에關하야 兩國의實業家도 構成된日米通商評議會가 昨年十二月에 組織되엿다 그據樣協例으로同一한組織과目的을 가진日米通商評議會가 今回東京에設立되엿다 此는日米關係의將來를爲하야 特히 慶福이라고思惟하는바이다

『뭇소리니』伊首相
答禮로近間獨逸訪問

【電通羅馬二十日發】 去十四五兩日에行한 히틀러獨首相의伊太利訪問에對한答禮로 뭇솔리니首相이 近日獨逸을訪問키로된것은 이미確定的事實로信한다 其時期에對하여는 九月一、二兩月에亘하야 뉴렘벨히에서 나치스大會를開催할에當하야 히틀러首相으로부터 뭇솔리니首相을 同大會에招待한事實이잇다

政民兩黨政協委員會
二十九日에開會
◇衆議院議長室에서

【東京電話聯合】 政民兩黨의政策協定委員會에 對하여는兩黨幹事長이協議한結果二十九日午後二時부터 衆議院議長室에서開催하기로 決定하엿다同日委員會에 臨할民政黨의態度는從來부터 誠心誠意政策協定을切望하고또 協定에依하야項目을愼重審議하고잇스나 아직途中에잇고 政友會도 또한協定項目腹案作成에 努力하고잇다二十九日委員會에서는 兩黨政務調査會의 經濟審議五十點을程度에끈치기로하고 今後協定方針에對하야 兩黨政務調査의項目을內定하야 政策協定委員會는米穀根本對策과 思想敎育對策의二問題에 對하여도協議하야政民兩黨의 聯絡도緊密히하야必要한境遇에는 一、二名의聯絡員을 設置하야一層聯携를有効케하야 將來의審議促進을期하기로되엿다

米國이完全히손떼면
日本이比島를占領
英紙海軍記者의所論

【倫敦二十日發聯合】 日英米三國 海軍豫備會商開始와同時에 比島獨立問題가 各方面에서物議되여잇는대 右에對하야 데일리텔리그랍紙海軍記者는 二十日紙上에 米國이完全히손을떼면 日本이比島를併合할念慮가잇다고 述하고더욱 日英米三個國의 對比島中立條約이 提議되드라도 英國은此에加擔치안으리라고 極히無責任한言辭를述하고잇다 그러나 米國政府는 이미比島獨立을與에關하야 正式應諾을與하엿고 그리고政府自身은其將來에對하야는 見解가서지못하엿슴으로 자못不安을感하고잇다 米國이完全히比島로부터 撤退하는것은 同島를日本에게併合식힐危險을感할뿐더러 斷然併合을誘致하는結果가되는故로 此를防止하는唯一의方法은 國際條約에依하야 同島의中立을保障하는것이다

右에關하야 米國政府가抱懷하고잇는腹案이라는것은 日英米三國間에 上記國際條約을締結하려하는것인대 此는參加各國이比島中立이侵害될境遇 必要에應하야 武力으로써阻止키爲하야 各國이條約치안으면안될터인대 거이實効는업스리라고觀測되다 特히英國은關係가薄弱한條約에參加하리라고는 생각되지안코따라結局이러한協約은成立不可能이라고觀測된다

辭書는三省堂
三省堂編輯所編
◇增訂八十五版◇
模範國漢文辭典 外來新語解附
普及版
定價九十五錢(送料十四錢)
廉價한것、便利한것日本第一、贊給冊에好適!
作文時에나便紙를쓸時에나 冊床에서잇지안코文字를차자내는대適宜하고、물론漢字나外來語까지 손쉽게檢索할수잇는一冊으로三冊分을兼한便利한辭典!! 小學校나中學校·女學校에서、又는一般人士에게도絶好의伴侶!!
常用漢字新辭典 三省堂編輯所編 文部省臨時國語調査會新查定 ポケット型クロース裝定價二十錢
發行所 東京市神田區神保町一 振替東京二五五番 大阪市西區阿波座下通 振替大阪八一三○○番
三省堂

資本金壹千萬圓
各種信託
低利擔保貸付
朝鮮信託
朝鮮京城
(營業內容案內呈)

外務社員募集
時計、蓄音機 日收販賣에從事 年拾歲以上丈夫者로서 保證金三百圓及市內確實한保證人을要함 希望者는履歷書携帶午後一時부터三時까지 弊店又는京城府職業紹介所로來談
京城府本町二丁目 村木時計店
電話本局四七一·四七二·四三七七

巡査看守(講義錄)手續周旋
巡査看守志願者는 本會講義錄卒業에야合格保證○一個月의速成科及三個月의普通科로責任付資格養成會則無料 驗問題集一冊無料提供(但入會者에限하야)
京城永樂町二ノ三 朝鮮警務學會
電本二○三○

新學期開始
簿記學生徒募集(講義錄)
一、自宅獨學에依하야少한學費로短期間으로確實한會社員과銀行員에資格을得함
一、三個月卒業으로最新高等簿記學敎授
一、男女不問本會卒業證一枚로就職先斡旋(規則書進呈要二錢切手)
京城府永樂町二ノ二 電話本局三○三○
第一高等簿記學會

肺病에骨食
脚氣에玄米食
特許 キング壓力釜
病弱者에는藥보다有効한食養法을勸하오
健康의參考書進呈
特約店 日本榮養研究 東京·神田·豐島·五四

答案募集 課題
자미잇는아러마추기
九個中에어느거나二個를집어내면縱、橫、各列의合計가다同額으로됩니다어느것을집어내면조흘까?

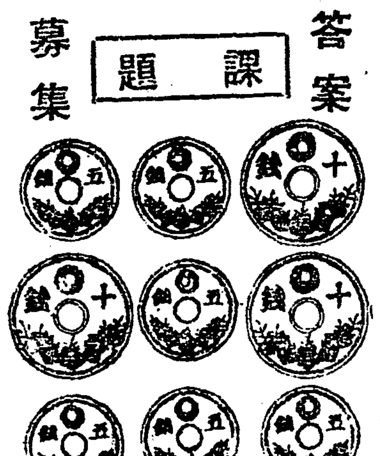

△正解者에는本院發行金五十錢券과新刊大衆版二冊及美冊娛樂世界의四品을贈呈함
△規定嚴守規正에反한者는採受치안습니다。規定嚴守로只今곳解答을내여주시오。五十錢券과美冊三卷이 곳당신의손에配達됩니다。
(答案規定)
△答案資格本紙愛讀者에限함
△締切期日此廣告난日부터十五日以內에投函할事
△答案은課題를切取不要의二個를消抹、三錢切手五枚同封郵送할事 (切手는贈呈冊의荷造料、宣傳費의一部에充當하오)
答案送先 東京市麴町區富士見町五丁目 娛樂世界社

商舘의換金處分品
勿驚하라
拾貳圓半
大好評註文殺到第二回發表

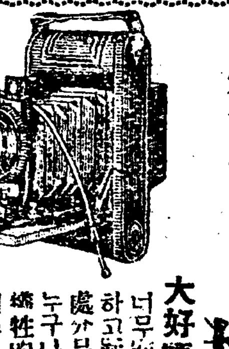

너무安價이므로輸入品이나아닌가하고疑心할지모르나 實은商舘의換金處分品으로器械는寫眞에通한분이면누구나아시는有名한專門家가幾多의犧牲的研究의結果發明한新特製優秀렌스오리엔트코닥크型카메라입니다 高價의器械보다도잘박혀지는이優良寫眞器를今回五百個限하고單試價半額으로奉仕하오니速히 拾貳圓半로拂込하거나爲替나또는代金引換으로申込하시오。今回申込者에限하야特히필음現像紙附屬品使用說明書等一切事務附하야先着順으로送附합니다(送料當社負擔)但五百個限이므로곳賣切될것은定한일입니다 賣切同時締切以後는辭絶합니다
東京市蒲田區志茂比町三三 太洋寫眞協會

廿日常설大公開
月よりの使者連日大入滿員御禮の爲め諸彥に捧ぐる此の三大東西名篇忽如大公開!!
大衆料金 階下席 大人 小人
松五郎鴉(後篇) 全拾一卷
原作 子母澤寬 サンデー毎日所載
監督·並木鏡太郎
主演 嵐寬壽郎 熱演
助演 嵐德三郎、荒木忍、小金井勝、松本田三郎、淡路千夜子、浦邊粂子、五十嵐子
パラマウント本年度特作日本版
監督 エドワード·サザーランド
國際喜劇ホテル 八卷
大共演 ペギイ·ホプキンス W·C·フィールズ ルディー·ヴァリー スチュー·アート·アーウィン
新興キネマ陽春特作現代劇
悲歌 お母ちゃん
原作 山內英三 監督 川手二郎
主演 水原玲子 助演 岬出散二 德川良子 鈴木勝彦
永樂町一 電本三三四二
中央館

六月二十日부터(三日間)大衆料金
파라마운트二大巨篇同時上映!
파라마운트超傑作(日本版)
스춤와드·위카監督
鷲와鷹 全九卷
主演 후레데릭·마취 게리·그렌트
空中戰激鬪劇!男士의義理와愛戀哀史! 파라마운트社提供(日本版)
로빈손·그루소 全拾卷
에드와드·스산란드監督
世界的名作小說『로빈손·그루소』! 떠그라스·페어방스主演은豪男、熱情한美的의로빈손譚입니다。問題의記錄映畵
大週六月二十三日부터世界大觀賞會를할터
同時封切!! 로이드의苦鬪
特別撥佐!! 라부린의가리의大將
殺人廟의魂 戰鍛의暴風、恐怖城、레뷰艦隊、姿顏하는天地。
仁寺洞 電光三三八
朝鮮劇場

土地兼倂激化와 朝鮮人地主退嬰相

人員은全體의八割二分 土地는不過六割四分

조선내의 토지소유 상태를보면 대지주가 토지를 겸병(兼倂)하는사실이 현저하야 특히일본내지인 농업긔업가의 진출은맹렬한바가잇서 조선농촌의 토지소유상태의 변천은곳 조선농촌의계급분화(階級分化)가어떠하게되야가는가를 알수잇다

최근농림국에서 조사한 삼십정보이상을 소유한 대지주의토지소유상황을보면다음과갓다

조선인지주는 총호수 사천이십사호인데 그총소유 면적은 답(畓)은 이십이만오천일백팔십삼정보이고 전(田)은십일만오천칠백팔십칠정보합계삼십사만구백칠십오정보이다

그리고 지주가 가장만히잇는데는경긔도의 륙백사십이호 황해도의 오백팔십팔호이고 가삼적은데는 함경북도의 십구호이다

도외에 거주하는 소위부재지주(不在地主)는 황해도의 일백사십칠호가 제일만코 충청남도의 일백이십삼호가 그다음인데 가장적은도는 함경북도의 이호인데경북과 함남은 각사호뿐이다

다시이것을 소유면적별로 보면다음과갓다

面積 町步	所有地主
三〇―五〇	一九二一戶
五〇―一〇〇	一四三九
一〇〇―五〇〇	七六〇
五〇〇―一〇〇〇	三二
一〇〇〇以上	一〇

그러면 일본내지인 대지주는엇떠한가 총호수는 칠백구십구호인데 총소유면적은 답은십사만오천구백정보 전(田)은 칠만팔백사정보 합계이십일만 륙천칠백사정보이다

이것을 도별로보면 지주가가장만흔데는 전남의일백 팔십구호전북의 일백삼십사호 경남의일백십륙호 등이고 가장적은데는충북의십팔호이다

그리고부재지주는전남의오십호를최다로 충북의사호가 최소이다

다시소유면적별로보면다음과갓다

面積町步	所有地主
三〇―五〇	二九〇
五〇―一〇〇	二七〇
一〇〇―三〇〇	一九七
三〇〇―五〇〇	四九
五〇〇―一〇〇〇	二七
一〇〇〇 以上	三七

그리하야 조선인과 일본내지인을비교하여보면 대지주의 호수는조선인이 오배이상이나 만호나소유면적은 불과 십삼만정보가만흘뿐으로 한호평균을 보면은조선인은 팔십이정보 여인데 일본내지인은 이백 칠십이정보임으로조선인에삼배이상이나되다 다시 천정보이상의 대지주조선은단십호인데 일본내지인은 삼십칠호나된다

…주히 취조하는중 박계입(朴戒…)이라는 로파의신체에서 금괴 상본이또 발견되얏다는데시가 오천여원이라하며 전긔범인은 안동현 도서관(安[illegible]) 장긔(張○)(三[illegible])동록번호 사정목(四丁目)…박계입 롱김재신(金在信)(三[illegible])동상명이라는바상명이공모하고안동현모에게서금오천원을빗내여가지고평양(平壤)방면에서지금을매입한후안동방면에수출계획하든중미연에발각된것이라하며경찰부형사대는련루자를 체포코저 안동현방면에출장활동중이라한다

奔馬에肋骨折傷

이십일 오후 아홉시반경에고양군은평면홍제리(高陽郡恩平面弘濟里)큰길도부내중림동(中林洞)삼백십오번지 신인식(申仁植)(二[illegible])이가 마차를끌고동행하든중에돌연히말이놉나뛰는바람에몽해중의 홍제리에 거주하는 엿장사 최우정(崔遇貞)(二六)을차치넘겨 갈비때가 꺽거저중상을입엇다 피해자는 즉시적십자병원에 입원하야 응급치료를바덧다

牛步 閔泰瑗氏

이십일오후칠시에장서 ◇言論界의功勞者

신문긔자로 소설가로 의흠이 놉든 우보민태원(牛步閔泰瑗)씨는 숙아로신음중이든바 이십일오후칠시 시내 궁정동(宮井洞)십오번지자택에서사십일세의앗가운나히로 그만장서하얏다 한다 그는 충남서산(瑞山)출생으로 일즉이한성고등학교(漢城高等學校)를 졸업한후긔미년(己未)년간부터 신문긔자에 종사하다가 중도에 동경건너가조도전 대학(早稻田大學)정치경제과를 마치고 돌아와서다시 신문계에종사하야 이래십수년을두고 우리언론계에 중진으로 공헌이만핫다 더욱이씨는 대정십삼년가을에 본보 제일차혁신을기회로 편집국장의 중임을 마타가지고 오래동안본보의경영에 진력한바잇섯다 그후에도 언론계를위하야 각방면으로활동을 꾸준히계속하든바 불행이 수년전부터 불치의병을어더치료에 전심하든중 이제불행히장서함은 언론계의 큰손실이오 씨을위하야 애석한일이다 유족은 부인김씨(金氏)와 두딸이잇슬뿐이라고한다

色다른放火三題

好意뵈고저放火、불꺼다가放火 兄弟끼리保險金을찻고저放火

京城法院서各各公判

이십일일 경성지방법원에서는 세가지의색다른 방화범죄사건의 공판이 잇섯다

一、시외공덕리(孔德里)삼백륙십구번지사는 전매국(專賣局)직공 허경학(許景鶴)(二六)은 방화죄로 징역오년의 구형을바덧는데 그는작년사월 어느날밤에술김에 이웃집에사는 조희성(曹喜成)이가 평소에 서로인사가업슴을 불쾌히 생각하고 그집에 불을질른것을 비롯하야 한동리에사는 송창식(宋昌植)、최승무(崔承武)등세사람의집에 작년십이월삼십일밤까지려후일곱차레나 한집에 세번혹은두번식이나 불을질럿다는데 송창식의집에는 그집에서 기루는도야지를놀래게할목적으로、또최승무의집에는 최승무가 늘주색에방탕하고잇는줄로오해하고그를혼놀내주기위하야 불을 질른것이라한다 그러고 그는그러케불을제손으로 질러노코 『불이야』하고고함을질러서이웃사람들과 협력하야 불을꺼주엇다한다 불을꺼준것은 그러케호의를 보여서방화를당한집사람과친구가될생각으로한것이라고한다그는법정에서 술김에 작난겸 하야그리한것이라고 늠늠이 대답하엿다

◇

二、개성원정(開城元町)륙백십일번지 약장사 백명기(白明基)(二[illegible])와 백인기(白寅基)(三[illegible])형제는 재작년삼월부터 개성남본정(南本町)일백이십칠번지에서 손덕긔(孫德基)소유의 가옥을 세어더가지고 매약상을경영해오든중 영업이잘 발전되지안코 점점곤궁한지경에 이르게되야 보험회사에、드른동산(動產)보험금 일천오백원을 차저먹을생각으로 재작년십이월 이십팔일밤중에 형제가 협력하야자긔점방에불을 질러태우고 바람에이웃집까지 두채나 태웟다한다 형은징역륙년、동생은 징역삼년의구형을바덧다

◇

三、함북성진군학상면수사동(城津郡鶴上面 水使洞) 김옥련(金玉蓮)(三〇)이라는 녀자는 남편과 리별하고 친정에가서잇다가 작년십이월에 무단히집을떠나 인천(仁川)으로 가서이리저리어더먹고 지내다가 금년일월이일밤에 인천 화평리(花平里) 강수동(姜壽童)와 신화수리(新花水里) 지치명(池致明)의 집에 약 이십분동안에두집에다 불을질러 집을조곰식 태웟다한다 그는 하도추워서 길가에서 불을 노코잇든중에 부지중에 불이옴겨부튼것이라고 대답하엿다 또한그는정신에좀이상이 잇는듯함으로 의사에게 감정한결과 약간이상이 잇는듯하다 하엿다 검사는징역오년을 구형하엿다 이상세가지사건은모다 오는 이십팔일에언도하기로되엿다

海成丸坐礁

【龍巖浦二十一日發】 지난십구일에 잡화약일천돈을 실고 웅기(雄基)로부터 문사(門司)로 향하야 출범한 대판시섭진상선(攝津商船)소유해성환(海成丸)(一五一八噸)은 이십일일오전여섯시경에 경북 영일만(迎日灣)어구에서 좌초하야 침수가심하다는 위기신호가 그회사 문사지점에 드러왓다 그회사에서는 해원환(海元丸)이구조차로급행하엿다

金鑛技師等五名을拉致

【奉天二十日發合】 봉천성휘남(奉天省輝南)의서방의금광을 조사할차로 그곳으로 향한대판채금공사(大阪採金公司)거사삽곡조치(澁谷[illegible])의만주인동오명일단은 십오일이른 아츰휘남현성서방 삼십중리의 지점에서이백명의토비의습격을당하야 일단전부가 잡퍼갓는데그중삽곡조치는 삼구일 사체가되여발견되엿다

"에로"狼徒의跋扈

한명은심이세소녀를능욕 한명은폭행미수、한명은폭행

危險한婦女夜間外出

◇

어두운밤거리에 지나가는카페녀급에게 폭행을하려다가목적도달치못하고 강간미수로 고소당한 점원은불량자가잇다 이십일오전두시경 부내한강통(漢江通)십삼번지 삼학(三鶴)식당녀급 향천(香川)미요시(二[illegible])가 그번지 삼십삼호압길을 거려가든중 어두운길가에서 별안간어떤남자한명이 뛰어나와 추행을하라고함으로미요시는손에들엇든회저(火箸)로 저항하야 겨우피해왓다고룡산서에게출하야이서에서 그근처를수색한결과 원정(元町)일정목 륙십사번지 민동호(閔東鎬)(三[illegible])를 인치 취조한결과 그는술을만히먹고 정신업시 한일이라고 천후사실을자백하엿슴으로 이서에서는 강간미수죄로 그를계속 취조중이라한다

◇

부내삼판통(三坂通)오십팔번지 류채순(柳采順)(八[illegible])이라는처녀는그이웃십총각림완긔(林完基)(三[illegible])를강간죄로이십일룡산서사법계에고소하여왓는데고소장의내용을보면 류채순은 아직시집도안간 처녀로자긔집일을 보살피고잇든터에 지난 오월삼십일경림완긔가억지로 그의손목을끌고 남산신사뒤로가서 강제로 그에게 폭행을 하엿다는것인데 림완기의 말을들어보면 강제로 관계한것이 아니라 류채순이가 동의한끗테 수차나 관계한것이라고한다

◇

시내광희정(光熙町)일정목에 백십오번지 시계수선업박세환(朴世煥)(昆[illegible])은일즉 부터기생공부를하는고양군한지면 신당리(高陽郡漢芝面新堂里) 박광용(朴光用)의집에잇는 림명진(林命進)이라는 열한살먹은 소녀에게 노래를가라친다고 출입햇섯는데 지난십오일오후 삼시에그집식구들이 모다 어데가고림명진이가 혼자집을 직히고잇는것을차저갓섯다 본시 색마로서 태여낫든지 열한살밧게 안먹은 어린계집애를보고도그는수욕이 이러나달겨들어 겁탈을하고 말엇다 림명진이는 반항을 하다가 몸에욕을당하고 몸에부상을 당하엿슬뿐외라몸을 병까지 전염되엿는데 박세환은 목하동대문서에서엄중취조중이다

朝鮮相續稅令

七月一日부터實施 二十二日全文을發表

일반세제정리와 동시에 시행하려든 조선상속세령(相續稅令)은이십이일부로 공포되야 칠월일일부터 실시하게 되엇다 이법령은 전문이십사조로 세률은호주상속 즉가독(家督)상속과 유산상속 즉호주상속이외의 재산상속과 두가지로 구별되야잇다 그리고 면세점(免稅點)은 가독상속또는호주상속은과세가격이오천원이고 유산상속은 과세가격이 천원이다

세률과 상속의종류에의한 세률구분는상속세법과가트나조선인간의상속에대하야는관습을고려하야 세률의구분은 상속의순위와피상속인과 상속인과의 친족관계의 소밀(疏密)의정도를 고려하야 선순위(先順位)에 잇고또피상속인과의 친족관계가 접한상속인에대하야는 나즌 세률을 적용하야 순위가조원함에따라 놉흔세률을 적용하여잇다

밋지못할女子

버리하러나간사이에 中國人과携手遠走

밋지못할것은 녀자의 마음이엇다 남편이 버리하려나간사이에 중국남자와배가마저서 다라낫다 남편은안해를 상대로 리혼청구소송―경기도룡인군수여면마평리(龍仁郡水餘面麻坪里)김원길(金元吉)(二[illegible])은류변진에윤점순(尹點順)(二[illegible])이라는녀자와결혼하야 가치살다가 생활난으로 작년삼월에안해와 상의하야 안해는 친정으로 가서 잇게하고자기는 단신으로 버리를 하려갓다가 한달만에 고향으로 도라가서 본즉 안해는 어데로인지 도주해버렷다 뒤에 알어보니 그근처에서 중국요리영업을하고잇는 류모(劉某)의 동생류옥천(劉玉泉)과 관게를 매저가지고 서울 태평통(太平通)이정목 천증원(天增園) 료리점에가서 가티살고잇슴으로 다시는 가티 살게될 여망이업다하야 이십일일에 경성지방법원에 리혼청구소송을이르켯다

植物檢查所의實現이在邇

【鎭南浦】 년산백만을산출하는진남포에 식물검사소(植物檢查所)가업슴으로 종래는 인천(仁川)이나 신호(神戶)방면에서 검사하게되는관게상 수수료도 상당히나려니와 불편한점이만흠으로 수천여명 평과업자들은 진남포에식물검사소가 설치되기를 오래전부터 요망하여오든바 느저도금년가을수출긔(輸出期)까지는 실현케되여 진남포세관에서 검사를 집행하게되리라는바 평과업자들의 큰복음이라고한다

天氣豫報

晴一時曇

日本方面은이윽고梅雨에드러가서 만흔小低氣壓이南西諸島及東方地方에 續出하나 半島는高氣壓의圈內에잇서서 滿洲方面은 氣壓이나즈나 東朝鮮이大槪日氣가조흐나 東岸및木浦에는 안개가發生햇다 來日도大體日氣가조켓다

昨日 最高三〇、七 最低一八、二

氣溫

今日正午 二六、六

鍾淵紡織會社가 朝鮮으로大擧進出

光州工場外數處侯補地考查

輕工業獨占第一步

종연(鍾淵)방직회사에서 조선에큰공장을 설립한다는 문제는 일건에진건(津田)사장이 조선에왓슬때에 각지를 시찰한결과 구체화되여 긔정한광주(光州)공장을제외하고 현재에는신설할 후보지로서는 원산(元山)평북선천(宣川) 평양등이 가장유력시되고잇는데 조선내의 각공장을 총괄할공장으로 시외영등포(永登浦)에 새공장을 설치하려고 이미조선맥주회사의 소유지에 부지(敷地)도 결정한모양이라한다

일즉『키린』『삿포로』량대맥주회사가 조선에 진출하고최근에는동양방적회사가인천(仁川)에진출하엿섯는데삼정재벌의보고(寶庫)인 종연방적이 다시조선에 진출하야 그거대한자본의힘으로 조선방적계에 군림하려는것인데 이것은 조선의광업철도 권긔등중공업(重工業)을 거히 독점한대재벌은다시 조선의경공업(輕工業)을그손에쥐이려는것으로 이와가튼 각종계획의실현는 조선산업계에 어떠한파문을 던질는지매우 주목된다

得債密輸하는三人의老婆團

【新義州】 지난십팔일오전일곱시 신의주역(新義州驛)착 북행렬차중에서 행동이수상한로파삼인을 평북이동반이 심문한즉 모다경성방면에잇는 친척을 방문하고 도라오는 길이라고변명하는것을 행리를 검사한결과 감초앗든 금봉(金棒)네개를 발견하고 곳신의주역에 하차를명하야 평북경찰부에 인치한후엄

暴陽! 더위도 이제부터 본격적으로!

兩當局調查被害額 七八萬圓의巨差

總督府에서再課查한結果

慶南麥作被害額補償問題

락동강(洛東江)의 일천식(一川式)개수공사의 북완권으로말미암아김해(金海)군하의빈농이천여호가 막대한 맥작(麥作)피해를입어 이에대한 국가보상을요구하엿든바 결국 총독부당국에서도이에대한 국고보상을 약십삼만원을지급하기로결정되야일시는큰소동을이르키고잇든이사건은 의단락을고하엿다함은 긔보한바와갓거니와그피해정도에대하야 경상남도에서 조사한것과 총독부당국에서 조사한것이너무차이가만허총독부에서재정한금액보다경남도당국이조사요구한금액이칠팔만원이나만흠으로 총독부에서는우선십삼만원을본청적으로 지출하기로 하고로목과본간(本間)기사를다시현지에 출장식히어재조사를 식히엇는데 본간기사는 이십일일에귀임하야 보고한바에 의하면결국피해는 십삼만원이내밧게 되지안는다한다 그러나량당국의 조사가긴긔와갓치 막대한 차이가잇는것은 어떠한 리유인지피해를당한 농민이요구하는 것과경남도당국이조사한것은비교적근사한 점이잇는데 다시협의결정하게되든 국고보상금의 정도는어떠케결정될는지 매우 주목된다

鄭泰熙에五年役

覆審公判에서言渡

【平壤】 충북충주군로은면문성리(忠州郡老隱面文成里)에생으로 기미년에 상해로망명하여조선○○운동을 하고저 상해○○청년동맹 상해촉성회(上海○○促成會)등 비밀결사를 조직하고 활동하다가 후에 국제공산당의지시로 조선외동지와 련락을취하여 조선내지의적화를 모책하다가 조선내의 동지가 검거되는바람에 련락 불가능으로되여서 료동국(遼東局)의지령을밧고밀사로작년팔월 경성에 잠입하여동지와회견하고 상해와 련락을취하기로밀약하고 그달십구일 경성을떠나 상해로가든도중에 검거되야 상해법계문림촌서롱(法界汶林村西弄)십삼호정태희(鄭泰熙)(三[illegible])에관한 제령제칠호위반 치안유지법위반사건은 평양복심법원시본(矢本)재판장주심횡전(橫田)검사입회로 심리중이든바 십구일오후에 일심그대로징역오년(미결구류오십일통산)의판결언도가잇섯다한다

纛島에漂着女屍

이십일오후여섯시 고양군 독도면신천리(纛島面新川里)에녀자변사시체하나이 표착하야 잇는것을 경기도청 로로마가교(栗橋)공사인부감독 복원관(福原寬)이가발견하고 곳동대문서에 계출하엿슴으로 계원이출장검시한즉 그는나이 삼십가량된녀자로서 빨거버슨 몸뚱어리로다만띄하나만몸에감엇슬뿐으로섬가에표착한지오래된것으로살이썩어 얼골까지 알아볼수업섯

朝拳紅白戰開催

極東拳鬪凱旋記念

來廿六日慶雲洞東一코ー트서

우리拳鬪界의 寵兒 金昌燁、朴龍辰兩君이 過般마닐라에開催된 極東大會에出戰하야 異域風土와 水陸萬里에疲勞도不顧하고 拳鬪王國이요 本產地의 比人拔群의猛士들相對하야 雜色旗에 개별겨를니처고 손東洋選手權을獲得한 兩勇士를 길러내인 朝鮮拳鬪俱樂部에서는 一九三六年 伯林에開催되는世界오림픽大會選手權은 우리손에獲得하겟다는 決心下에 猛烈한 練習을하여오든바인데 今番兩君의 極東大會出戰凱旋을記念하고 拳鬪普及키爲하야 同俱樂部內에서가장優秀한選手들 四十餘名을 選拔하야 來二十六日(火)午後四時半부터慶雲洞東一銀行 庭球場特設링에서 紅白試合을行할터이라는데 在京펜들의多數參觀을바란다고한다(入場料는十錢)

九月부터改正될 籠球規則要項 (1)

朝鮮籠球協會發表

第一章第一條 理想的코ー트는 의長廣은左와如히變更함

(一) 普通學校兒童程度 四十二呎―七十四呎

(二) 中等學校生徒程度 五十呎―八十四呎

(三) 高等、專門及大學程度 五十呎―九十呎

第三章第一條 이條文의『注意』文을本條文으로編入하고이에左記條文을添加함

『빠스켓』은 『으링』과『넷트』(網)의兩者로서 成立되고『넷트』는『으링』의下緣에 附着함

第四章第一條 『볼』의周圍는左와如히改正함

『볼』의周圍는 充滿한空氣의氣壓이 十三『파운드』되도록膨脹되엇슬時 二十九吋半以上三十吋四分之一以下가 될것 『볼』의周圍는 二十九吋半以下는絕對不許함 그理由는『볼』을使用한後에도 其크기가所要規定에 達하도록할必要가잇는까닭임

第五章第二條 의改正은左와如함

記錄員은 느저도競技開始二分前에 各競技者의姓名、番號及位置等을接受하야 競技者進입하며 이規則을不履行할時는『테크니칼·파울』을與하고 萬若一팀이『께임』開始或은 後半戰開始初에『레프리』의『풀레이』命令이잇슴에도 不拘하고 準備를아니할時或은 遲滯할時에 對하야는每一分에『테크니칼·파울』一個式을與함 但、審判이不可避한事로因하야遲滯되엇다고認定할時는此를適當하게許可할수도잇슴

第五章第六條 此條文中에『사쓰』番號에對하야 前面番號에限하야六吋를四吋로變更함

第六章 本條는『따블·드리블』方式을 더明瞭케規定키爲하야改正한것으로兩審判의 各自職務에對하야서는小規模의變更에止함

遞信滑艇大會

二十四日擧行

遞信局體育協會 水上競技部에서는 來廿四日午前九時부터漢江人道橋下『코ー스』에서 第三回遞信滑艇大會를 擧行할터이라한다

佛專生動搖

學校幹部某某氏排斥決議

學校當局對策協議

시내혜화동(惠化洞)중앙불교전문학교학생회(中央佛專學生會)에서는 오늘아츰사반부터 동교에서 학생회긴급전체대회를 열고긴장한가운데 학생전부가 참집하야 동열두시까지 학교당국자를 배척하는 몃조건결의를하는동시에 이십칠일까지 완전한 답변을 요구하기로하고 동맹휴학을 단행하엿다고 한다

이와가티갑작이동요를보게된동기는금번에제이회범태평양불교청년대회(第二回汎太平洋佛敎靑年大會)가 대판(大阪)과경도(京都)동경(東京)에서열니게되엿는데 이대회에대표 파견문제와학교 간부모모씨를 배척하는리유가 동기가되엇슴으로 학교당국에서는 즉시교수 회의를열고대책을강구 하는중이라고한다

『아이』가업는것은 九十%가子宮病

대체로 부인병중에 자궁병처럼 생기기쉬운병은 업슬것이다 그리고 자궁병처럼 원인이복잡한병은 업다고생각한다 대개는 급작이생기지안코 또한 급히낫버지지안흠으로 처음에는 자기도 모르고 시후(時候)가 변하야 월경이 좀고르지안흔줄로 생각함으로 자연히치료가 느저지게 되오며 또 한번 이병에걸리면 아무리 경증이라도 근본적치료를하야 완치되기전은 『아이』를 못낫게됨으로 세상에는『아이』가업스면 자기를들부부간에는 『아이』가업슴을팔자로만 알고오리는 엇재서 『아이』가 업는까닭을 생각해보지안흐며 부인에 자궁병을 동한히 하고아무치료도하지안는분이 만흔것은 참으로 한심한일로 생각하노라

그러면 어떠케 하는것이 제일 조흐냐하면 가정부인게서위생에 관한 지식을 알어가지고이것을 실행하고 부그럽지업시 치료방법을찻는것이 제일긴급한일이옵시다

여기서 여러분게 그치료법을자세히 쓰겟스나 지면관계로쓰지못하고 그대신 자세한치료방법을 안내(案內)하여 드리고자하는것은 현대 일본에서 부인과로 유명한 의학박사 (增田、佐藤、西安、北島)재씨께서 자세히설명한

부 인 병 심 득 서

婦人病心得書

에는 녀자일생의 위생법을누구든지 읽고 알기쉽게 친절히 지시한것이므로 이책한권만가지면 자궁병은 물론모든병으로 무한고통을하시는분이라도 넉넉히 자력에서 완전히 손쉽게 치료할수잇슴을밋노라

기왕(旣往)삼십년동안에 日本과조선에서 본방(本房)치료법에의하야 『명자모』와『오기나구』를 병용하서고 부인병은 전부완치되고『에기』까지 어든실례가 허아릴수업서 … 자궁병으로 고생을하며『에기』까지업서 적막한세월을 보내시는분은 하로밧비 이책을청구하야 보시기를바라노라

朝鮮日報에서 보셧다하고엽서로청구하시면二百六十四頁의부인병심득서와 다섯가지참고서를무료로드리나이다

東京市[illegible] 會の本舖 [illegible]會三

家庭醫學

첫재로 부인병 『공론』

읽으라!안보면 一生의 손해다!!

몽포에!행복을 찾는여러분!! 인간생활에 제일귀한것은건강이다 건강은 귀한금전을주고도 살수업고 조흔보배를주고도 살수업시·귀중한만큼 건강한 사람이 모인가정이야말로세상에 행복을 독차지한곳이평화스러울것이다 그나그뿐인가! 처녀총각이시집가고 장가가서 희희낙낙하게 깁브고도질거운 평화(平和)의노래를 불으고세말로부부간정리와 가정에재미를 … 병마에 빠진분이 … 를돌으고 화를잘내며 음식이 먹히지안코 혈색이낫부고몸이 노곤하며 정신이분명치안흐며 어린애가티 승미가 급해지고 쓸데업시 지난일을 생각하고 잘울게 되는부인은 자궁병이 잠복된것이오며 이런때에중세가 자궁병에 시초인줄을 … 하로이틀 지내는 중에 병은 점점 중하게되여 대소변이 잘통하지 안코 하로에도몃번식 오한이나며 밤에잠이 잘오지안코 몸은 피골이상접하게 수척하여지면 남모르게 혼자서 세상을비관하며 피끌는청춘에 잇다

가슴에선 꼿다은 진한숨으로 지내시는분에게 동정을 하고자하노라

세상에서 부끄럼마키로 제일가는 조선부인을 무서운 병마를 몸에진이고 부끄럽다고 숨기는것은 자기자신을 망치고 생명을 버리는것이나 별다름업다고 하겟다 또한부인놀게서

월경 부조 한분

대하증이 잇는분

산후쇠약 한분

자궁출혈 하는분

수족이 냉한분

허리와 배아픈분

상기두통 나는분

변비와현기나는분

가슴에두근거리고숨찬분

이런증세가 잇는분은 하나도 속히지말고 하로밧비 치료방법을 구하시는것이 재생(再生)의길을 밟는것이라고 볼수잇다

朝中人勞働者間 衝突로亂鬪演出

警官隊가自動車로急行鎭壓 龍岡鹽田工事場에서

【鎭南浦】 자난십칠일오후十시경 평남룡강군귀성면(龍岡郡貴城面)염전확장공사장(鹽田擴張工事場)에서 조선인로동자사오명과 중국인로동자간에 사소한것으로 싸홈이 시작되여 조선인로동자 수십명이 중국인로동자들의 합숙소(合宿所)를 습격하고 네명의 중상자를 내이게되매 양측이 대항권이시작되여 사태가매우 험악하게되엿다 급보를접한 룡강 경찰서에서는 자동차로서원이 출동하여 겨우진압하는일방 조선인측 채우원(蔡禹元)외 네명을 동서에 인치하고 방금엄중 취조중이라고한다

釜山府立病院 大規模로改築

【釜山】 십칠만부산부민의의료(醫療)기관인 부산부립병원은 진작개축한바잇서스나 경남도청이 진주로부터 부산으로이전당시 현청사로 빼져바리고금일토록 신축의행운을 엇지못하야 일반부민의리용의 비난성이 만튼차 금번부산부회에서 총공비삼십만원의 거액의예산을 세워 부산부립병원의개축을 하게되여 십일일오건십시 부회의실에서 부회간담회를 개최하고 설계위원이 설계내용에관한 설명을듯고 신중토의한결과 동제일안을 찬성결의 하엿다는데 동병원개축은 부내초장정(草場町)현고등녀학교부편험천여평에 조선세일을 자랑할리상적 병원설비를 계획한다하며 병원본관과병동(病棟)기타설비개요는다음과갓다한다

建坪

本館 三四五坪

一般病棟 七一九坪

隔離病棟 五〇一坪

延總坪 一八五三坪

慶南教育赤化公判 傍聽券을發行

釜山法院의最初事

【釜山】 경남교육적화사건제일회 공판을압두고 지난십구일 김두영(金斗榮)외이십명피고에대하야 준비수속으로 동본(藤本) 재판장이 엄중경게리에 예비심문을 하엿다함은 긔보한바와갓거니와 제일회 공판은오난이십륙일과 이십팔일에 개정할것이라는데 공유자에관한 사상사건인만큼 사회에대한 여향이 만흘것을 추측하고 재판소측에서도신중히 칙금하야 오는바 당일의 방청에 대하여서도방청자를 제한하야 피고관개자를주심으로상십장의방청권을발행한것이라하며 특별방청인으로화교관계자 경찰관 변호사출입 신문긔자들의입정을허락할편이라한다 부산서 처음보는 사상공판임으로부산서(釜山署)고등계에서도 법정내외를 엄중취체 한것이라하며 동법원으로서 사상사건에 관하야방청권을 발행 하기에는 이번이처음이라하야대공판이권개될것을일반은자못기대하고잇다한다

教員의無理한行動에 五年生盟休斷行

事態險惡햇스나全部登校 河陽普校에不祥事

【慶山】 경북경산군하양공립보통학교(慶北慶山郡河陽公立普通學校)제오학년 담임교사김기호(金基浩)(三○)는본월팔일오전십일씨 동교오학년 작문시간에아직선생도 교실에 들어오기전에김낙동 우녀종의 이명이교실내에서 작난을한다고 크게분개하야 동교사는주먹으로 뒤동수를따려서 우녀종,신태권(申泰權)급 허여종(許汝宗,申泰均)은 일시혼도까지되엿슴에 불구하고 부족하엿던지 다시권반생도 사십구명을 이십분간이나 벌을세워놋코 그다음 창가시간을변하야 다시작문을하라고 문제만내여주고자긔는 십사명의녀생도를 다리고뽕닙을 따려나간고로 천진시러운어린아해들도 그선생의 그무리한행동에불만을가지여동맹휴학을단행하고금호강(琴湖江)에나간것을오후삼시에해당읍선생이 차저와서 자긔들의잘못은조곰도 생각지안코동교증천(證川)교장은 권긔우녀종가을무긔근신처분까지 하엿슴으로 해학부형들의 불안은 말할것도업거니와일반의 동교의 부당한처사에대한 비난이 자자함으로당지경찰서원이 일부러 출장까지하야운동사건을 중재 하엿다고한다

燒酒마시고 溺死企圖한男子

原因은未詳

【仁川】 지난십이일오후사시경에 리천(利川)사는김경래(金敬來)(三○)란사람이 다량의소주(燒酒)를마시고 자살하고자 인천세관거구(仁川稅關船渠)에돌출한 긔준잔교(基準棧橋)에서 투신하얏스나 마침부근을 배회하든 선부(船夫)시내송림리(松林里)에사는 최준봉(崔俊鳳)박임득(朴壬得)윤창호(尹昌鎬)등삼명에게 발견되여구조에 노력하엿스나 본인이 자살하라고한행동임으로 선부들이 던저주는 구승(救繩)조차 잡지아니함으로 할수업시 수상서(水上署)에서는 귄마선(傳馬船)을발동시기여 겨우 구조는 되엿스나 원악소주를 만히 먹엇슴으로 혼수상태에잇서서 겨우자긔성명을 말할뿐이요 그만정신을일엇슴으로 불교비전원(佛敎悲田院)에 입원케하야 생명에는관계가 업슬낫하며 당자가혼수상태에 빠저잇슴으로 자세한 내용을알수업다한다

木浦少年少女 懸賞雄辯大會

來三十日午後八時부터 東亞·朝鮮兩支局後援

【木浦】 오는삼십일오후팔시반에 목포긔독청년회 음악부주최와 동아,조선량지국후원으로목포소년남녀현상웅변대회를부내양동 구보라긔념각에서 개최하리라는바 이와가른모듬은 흔히보기어려운 이만큼 인긔는발서부터 비등하야 당야의성황이 긔대되며 발서부터 각단체급개인의 참가신청이답지하야 당야의어린웅변은 홀녀나올 멜노듸야말로 청중을 도취케하리라한다 만일참가인원이 정원에초과되는때는 예선을 행하리라하며 대회상품은 일등에 탁상시게일개이등에사전일책상등에하모니까일개이며 등외에도 상품을주는동시에참가인 권부부상이 잇스리라한다

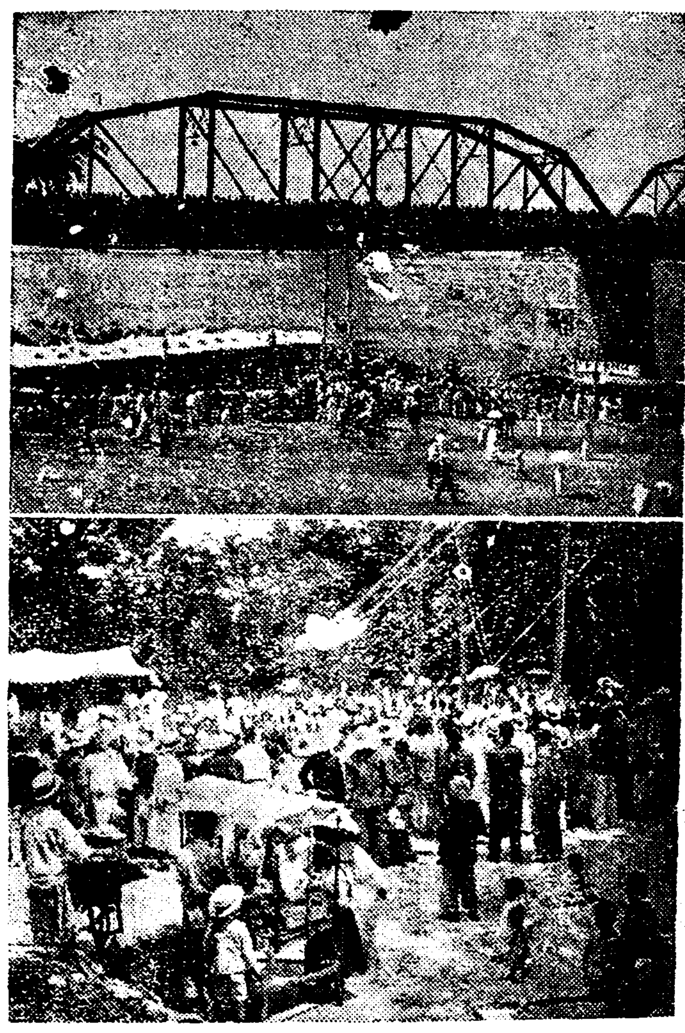

◇端午畫報 (上)始興鞦韆大會場(本報始興支局主催) (下)釜山鞦韆大會光景(本報釜山支局主催)

懸賞入選小說 마음의太陽 (二十四)

玄卿駿 作 金熊超 畫

어머니 (三)

이튿날부터 계순이는경순의집으로 옮기게되엿다。 혜경이는 다소간반대도 하엿지만 경순이거서 자세한이약이를 들은후에는 그도 오히려 찬성하엿던것이다

숙희는 계순이를 어든것이아들을 어든듯십펏다 계순이도 숙희를 꼭 자긔의 어머니갓치 생각하엿다 어려서부터 부모형제가업시자라난 고독한 그에게잇서서는 사실 동무들의어머니나 아버지가 부러웟던것이며 특히 아버지는 더하엿던것이다

『어머니어머니』하며 숙희를 졸을때마다 계순의마음은 닯업시 갑버스며 정다워다 『어머니 다리 주물느릴까요?』하고 계순이가 피곤하여 들어누어잇는 숙희의것헤나서 안즐때마다 숙희는 정다운미소로써 대답하엿다 지근지근 시언하게 주물우는 게순의손스등은 평화로운 질거움에 떨녀고 숙희의두눈은광선에 감기듯이고요히 감겨지고잇섯다

『매업는데 인제 고만허구자지?』

하며 부드러운눈으로 숙희는 계순이를 처다보앗다

『아 괜찬어요』

하고 윈에다리를 갈어주며 계순이는

『어머니 재미스러운 이약이나 또 들녀주세요』

하고 숙희의얼굴을 바라보며 우섯다

『뭐 재미스러운이약이가 잇서야지』

『아무거나 조와요』

숙희는 곰곰히눈을감고 그무엇을 생각하기시작하엿다 조곰잇다가 숙희는 눈을뜨며

『그럼 한마듸 엿스까?』

하고 계순이를 처다보앗다

『네 어서 들녀주세요』

『옛날에』

하고 숙희는 옛날이약이를끄집어냇다

『……그래서 주(朱)는 아득한 악대를줄며 저무는길을 아가단다 그려구 처녀의무덤우엔 분홍빛 살구꼿닙히 말업시 떠려지구』

『아이구 어머니두! 넘우 시적(詩的)인데요』

『시적이라니 뭐냐?』

하고 숙희는 의심스럽게뭄우며 계순이를 처다보앗다

『아니애요 넘우 묘허게 말슴하신단 말이예요』

『그러나 그럼 이번은 네가 협차래다』

『아이구 어머니두 제가 언제 허겟다구 햇서요?』

『허겟다말이 업섯대두 이약이란 서로 주구바터야지』

『몰우면 몰우는이약이라두해야허지』

『권 몰나요』

『참 협술놉나요』

『그럼 내가 물어가며 꺼겨주스게 한마듸해봐라』

『뭐인데요?』

『경호의이약이나 해보지』

계순의얼골은 순간에 새빨가캐되엿다

『어머니두……권 그런 이약인 몰나요』

하고 계순이는 숙희의얼골을흘겨보앗다

『몰를리가 잇나?』

하고 숙희는 태연스럽게 말하고 귀여운듯이 계순이를보며우섯다

『몸이나 약하지안튼냐?』

『아니 떡튼튼허세요』

『성질은 어려서부텀 떡 유순허든니라』

『네 떡 유순허세요 허지만 한번 결시심허시면 아주견강하신가봄데다』

『몰운다더니 넘우나 잘아는구나』

하고 숙희는 놀녀댓다

『아이구 참 어머니두……권 몰나요』

하고 계순이는 모로 돌아안즈며 엉석을 부렷다

숙희는 아모말도업시 고요히 웃고잇섯다

그러나 다음순간 그의얼골에는 아들의생각에 슬픈한표정이 떠올랏다

그건에도 경순이와 이얘기하다가도 경호의생각만나면 호려지는 그의얼골이엿지만 계순이를 만난후부터는 더욱심하엿던것이다

『계순아』

『네?』

『경호는 지금 어서울에 잇슬까?』

『글세요』

『나는 웬일인지 기예가 지금 서울잇는것갓지 안쿠나』

『아니여요 저는 꼭 서울게신것갓해요』

하고 계순이는 확신한듯이 말하엿다

그것은 숙희를 위로하려고하는말이아니라 사실 그는 심중에 그러케 미덧던것이다

『그러냐?』

하는 숙희의대답은 슬슬하게 뷔인것갓하엿다

關西體育會의主催 水泳、日光浴會

昨二十日부터開幕

【平壤】 『어센조선의건설』을목표로 평양관서체육회(關西體育會)에서는 본사평양지국후원아래서매년수영,일광욕회(水泳日光浴會)를개최하야 평양십륙만부민의 보건운동에 진력하고잇거니와 금년은제사회를 마지하야 배전의성황을일우고저 설비를충실한후회원을마지하게되엿다

이십일오후한시부터회장인대동문도선장월편사장 (大同門渡船場越便沙場)에서 성대한개회식을 거행하엿는데 벌거숭이하동(河童)이백여명이참집하여성황을 일우운데서 회장조만식(曺晩植)씨의개회사상우리사송석찬(宋錫璨)씨의 주의사항설명이잇슨후 제사회수영 일광욕회의막은열리엇다

회긔(會期)는 삼개월간임으로남녀로유간구를물론하고속속참가하여『어센조선의건설』에일원이되기를바란다고한다

巫黨頭上에鐵棒

【蔚山】 경남울산군에서는어떠한원인인지 해마다 미신이늘어가서 무당(巫黨)배의 소위『굿』이란 작란이우심하야 일반의폐해가 적지안흔반면에 무당들은 당당하게숭신인조합(崇神人組合)이란간판을 대로변에붓처노코 백여명의조합원은 고등관이상의 생활에 취하여잇슴으로 뜻잇는인사들은 개탄을마지 못하든중지난오월삼십일일에는 울산경찰서에서무당의두목이될만한오명을호출하야신귀숭신인조합을단연해산케하고오십세이상 또는불구자로서 적당한직업을할수업는사람은 욱내에 한하야허락하나 그이외의 남녀에게는 그의기도를 절대로금지명령하고 만일위반한자에 대하여는처벌하기로 시말서까지 바덧다는데 무당들은 불평이잇스나일반은 경찰의처사를 통쾌히생각한다고한다

松の實キャラメル

世界的名品

クラブ齒磨 (구라부)

榮譽의『大楠公印』クラブ齒磨

이것이참으로齒磨界의넘버원

品質第一位·効力百퍼센트

우리들健康을직힌クラブ齒磨

クラブ齒刷子 (구라부치솔)

齒를爲하야第一조흔

ニード洗粉 (니-도)

본살결의美야말노 新女性美의致極요

몬저ニード로健康美를맨들어주십시요。

田中善株式會社

登錄商標 선북거

고무신은거북선

京城東大門外서울고무工社電光二一五九

朝鮮日報京城販賣所 電話光化門二四九

精力의赤字征服! オセロ (오세로) 一致可決

●學校의成績 은頭腦가第一이오◆머리가무겁고가려서마음대로工夫가아니될時에는곳 ノーシン (노-신) 을잡수시오◆頭腦가明快해저서工夫가저절로됩니다◆아모藥店에고잇소●

赤札付 【二十一日부터】

全店夏物大廉賣

和信이「良品廉賣」의信條를 徹底히發揮한、이大賣出!

염매품내용일례 廉賣品內容一例

교직부인양산 交織婦人洋傘 반액제공 半額提供

신사용양화 紳士用洋靴 반액제공 半額提供

부인용양화 婦人用洋靴 반액제공 半額提供

유리기명 균일제공 均一提供

진주패물류 眞珠物類 삼할인 三割引

화장품특가제공 化粧品特價提供

교직인조견자토리특매 交織人造絹자토리特賣

유행넥타이신착품 流行넥타이新着品 十錢 二十錢 三十錢

수정카푸스버턴 水晶카푸스버턴……二十錢

실용양말 實用양말……三足……四十錢

박쥐우산……一圓

아동모기장 兒童모기장……三十八錢

피제가방 皮製가방……三圓

부인가정복 婦人家庭服……七十錢

京城·鍾路 和信

經濟解說

取引制度改善과

共同擔保制의難關

×

商工省當局은 取引所制度를 改善코저 調査委員會를 組織키로되어 各經濟團體에意見을聽取하얏고 이에對하야 그中에 大阪도 委託者保護, 證券投資取締에 意見이 一致되엇다는데 取引所의擔保를 取引員의共同擔保로할것이냐 强制擔保制를繼續할것이냐에 對하야서는 相當한紛糾가 잇을모양으로 東京 株式取引所側과 强制擔保에對하야 取引員側은 共同擔保制를 主張하야서로對立하고잇다한다。이에잇서 우선强制擔保란무엇이며 共同擔保制라는것은 무엇이며朝鮮안의取引所는 지금무슨擔保制이고 또今後共同擔保制로 朝鮮도追從할것이냐는것等을 말하기로하자

×

▲取引所制度에잇서 强制擔保制度라는것은 法令으로取引所가 取引員間의 取引에違約이 잇을境遇에 그損失을 賠償할 責任을 負하는 것이오

▲共同擔保制度라는것은 取引員間의 取引에違約이잇슬境遇에 取引所는相關이업고 取引員이 共同으로責任을저서 損失을負擔하는것이다

×

그런데지금에使用되는 强制擔保制라는것은 上記强制擔保制와는 달은意味이니現在日本全國에잇서는 法令으로强制맛는擔保制가업고 다만法令의制度는아니나 取引所에서負責하는것을가르키어强制擔保制란말을그냥使用하고잇는것이事實이며또共同擔保라는것은强制擔保와 相對한意味에서任意擔保制度로 運用되고잇는터이다

×

△日本內取引所는 東京等株式取引所에잇서는長期만所謂强制擔保이오 短期와其他는共同擔保를 施하고잇는터이며(名古屋株式取引所는 長短期모다共同擔保制)

△朝鮮안取引所는어떠하냐하면

▲朝鮮取引所는 證券部는長期만取引所가强制擔保의責에任하고(勿論法令으로强制됨은아니다)短期는共同擔保制라할수잇는데 그것도違約한相對方에 按分하야 負責하는程度의것이다

▲그다음米豆部는 이것도法令으로 强制되지안으나取引所가擔保에任하는 强制擔保制이다

▲釜山、大邱、群山、木浦、鎭南浦等五個所 米穀取引所는會員組織의 取引所임으로違約者가잇스면 그損失을會員이負擔하야 지금日本서取引所會員組織의 工作으로서實行코저하는共同擔保制를現實的으로이미實行하고잇는것가트나實際는朝取短期取引과 마찬가지로 違約者相對方이按分負責할뿐이다

×

朝取證券部長期取引은 有名無實로거의實買가업슴으로取引所의擔保負責이問題가안되나 日本內各地取引所는 株式取引이안가지고보아도 長期取引이만는만큼 큰問題인데 共同擔保制로함에잇서그先決問題는 取引員을먼저法人으로組織을곳치는同時에損失을負擔할만한實力이잇서야할것이니 實力이업시共同擔保制로한다면 優良取引員은 달어나겟고 손님들도安心하고取引할수업슬것인때문이다

×

實際에서서로 意見이對立되여理論鬪爭을하고잇는것은結局手數料問題에 歸着하는것으로强制擔保制에서 共同擔保로된다면 取引所에내는手數料를引下케됨으로取引員側으로서는 이것때문에 더욱熱이나서 共同擔保制를主張하는것이그內面事情이나 共同擔保制로함에는 上述과가티取引員이能히 損失을負擔할만한實力잇는團體가 되어야할것이 絶對必要한만큼 이問題는 簡單히 생각할수업다고보겟다

×

이에結論으로서 日本서取引所制度改善으로 共同擔保制를取케된다면 朝鮮안取引所로는 朝取證券部長期와 米穀取引所가 어떠케될것이냐가問題인데 前述과가티 朝取證券部長期取引은 實際로 無取引狀態이지만 其他의擔保制는共同擔保制로되느냐 안되느냐에잇는바 이에는總督府方針이 日本內地取引所制度에追從할與否와 (勿論取引所自體가自進하야 定款을變更하야 負責치안을수도잇는것이다)追從한다면 取引員의實力이問題가될것이다。

貯租解除渴望 正米逐日奔騰

◇……品薄이極度에達한데다가 旱魃念慮까지겹처

品貴로貯藏正租의 解除를渴望하나 얼는解除되지안코 總督府에서 目下考慮는하는 모양이지만 果然그時期가언제일지몰나正米市勢는 二十一日도續騰되어 天井不知의勢인데 그原因은

一、出廻가依然杜絶되어 品薄이去益甚해가는것

一、定期의 新價暴騰特히仁川의當限이先限보다더 넘히奔騰된것에刺戟되엇

一、下關方面의 注文이釜山에殺到하야 들어오는것

一、實需方面의 買進이繼續되는것

等으로 群山의四十錢高를筆頭로京仁兩地는 ㊀三等二十四圓四十五錢이란 高價를나타내이엇스며 仁川期米當限은 前場에二十四圓三十錢에 奔騰되어先限보다도 上鞘인奇現象을呈하야現實의 品薄을雄辯으로證左하얏다

이제二十一日各地正米市勢와前日比較를示하면如左하다

			比前日
京城	㊂三等	二四、四五	三五高
仁川	㊀同	二四、四五	三五高
群山	◎同	二四、三五	四〇高
釜山	㊅同	二四、〇〇	一〇高
大邱	㊅同	二三、八〇	三五高
木浦	㊇同	二三、二〇	不變
鎭南浦	㊅同	二三、七〇	〇五高

그러고 京城韓白米一叺小賣價는十二圓三十錢의 高價로正米가如斯히뛰어감으로 더騰勢가豫想되나

米日爲替暴落

◇三十弗關門毫割

【經濟二十日發聯合】今日의米日爲替는 前日보다 十二仙低인 二十九弗九十三仙으로 關門割이엇다

		東京爲替 (二十一日)	大阪爲替
對米	賣	二十九弗八分七	二十九弗八分七
	買	三十弗丁	三十弗丁
對英	賣	一志二片卅二分七	一志二片三十二分七
	買	一志二片卅二分九	一志二片三十二分九

沼津春繭取引終了

數量四萬貫減、四十二萬圓減 平均價二圓六十二錢

【沼津電報商通】沼津春繭市場은 二十日로써 取引을終了하고閉鎖하얏는바 出廻總量이三萬四千九百十四貫九百八十匁價額 九萬三千五百二十二圓六錢으로 前年에比하야 數量에잇서 四萬六千四百四十八貫二十匁價額에잇서 四十二萬三百二十一圓八十錢의 各減少이다 또平均價는 二圓六十二錢九厘로 前年에比하야 三圓六十八錢低이엇다

鹽의自給自足과 主要貿易港擴張

滯納金國稅가티徵收件等可決 朝鮮商議總會終了

昨紙夕刊旣報＝朝鮮商工會議所總會는 二十日午後一時十五分부터再開한바今井電氣課長、松崎海事課長、專賣局에서 山本鹽蔘課長이臨席하야 議案審議에드러가

第七號 海事法規의日本內地朝鮮統一을要望함(釜山提出)

第八號 長津江水力發電所와平壤京城을連絡하는送電幹線은이를民營으로 許可되엇스나電氣統制의旣定方針에基하야速히國營으로하기를要望함

(平壤提出)

右에對하야臨席한 今井電氣課長은大要如左히述하얏다

朝鮮電氣事業統制案에依한送電幹線의 國營方針에反함은업스나 豫算其他의關係로現在의狀態로는 一千三百萬圓의公債發行이困難함으로 民營으로한旨를述하고 今後는提案의主旨에副토록 努力코저한다

라고마치엇다 其他二、三質問이잇섯고 原案可決하얏다 다음에

第九號 朝鮮總督府는 鹽의自給自足을期하기爲하야 鹽田을擴張하고 또拂下鹽價의合理的統制를圖하기를바람 (元山提出)

右滿場一致原案可決하고 日程을變更하야 常議員會提出의朝鮮商議令改正案을上程하얏다

一、朝鮮商工會議所令中改正의件

朝鮮商工會議所令施行以來의實績에鑑하야 左記事項의改正을要望함

(가) 朝鮮商工會議所令 第八條第一項第二號中 營業場에關한年數一年의制限을撤廢할것

(나) 同令第三十三條第一項規定의會議所의經費、又는過怠金의滯納者에對하야서는商工會議所가 스사로 國稅의例에依하야處分할수잇도록改正할것

이것亦是 原案可決하고 午後二時半閉會하얏다

第二日은 廿一日 午前九時四十分부터 開會한바 賀田議長司會下에議事에 드러가 出席者略左의議案을滿場一致로可決하얏다

一、朝鮮의主要貿易港의港灣設備를擴張整理하기를要望함 (群山)

一、淸津港修築中의防波堤延長架築關聯의件(淸津)

一、多獅島港의修築을當局에要望할件(新義州)

이로써議事全部를終了하고繼續하야 常議員의改選에올나各會議所代表及理事는 別室에서選擧方法에對하야協議한 結果議長外四名의詮衡委員을選擧하고이에一任하기로되고福島氏(平壤)로부터이를議場에 報告承認을어든後議長으로부터 元山 平壤 新義州 淸津을詮衡委員에指名詮衡한結果는 釜山、木浦、元山、京城、平壤의五會議所가 常議員에當選되엇다하며 前議員中大邱가빠지고京城이새로 當選하고其他는모다前任으로되엇다 如斯히하야午前十一時總會를 마치고日滿實業協會의 會員募集에關하야懇談會를열엇다 그리고午後各會議所代表는 總督府에決議事項을陳情하얏다

商業 工業 組合制度

制定諸問答申

朝鮮商議의決定內容

七、適用되는 規定은現行朝鮮法令에據할것

八、道知事의 委任權限을擴大할것

九、行政官廳이必要타고認하는時는組合員의 製品並加工品에對하야 國營檢查(道營檢查品을包含함)을 除하고組合又는 聯合會의檢查를命함을得하는旨規定할것

日本內地의 例로보면組合員의 製品並 加工品에 對하야檢查를 하지안는 組合이잇스나 朝鮮에서는 一步를進하야 組合員의 製品並加工品의 信用을노피고取引의圓滑를期하기 爲하야行政官廳이必要타고 認하는時는國營또는 道營檢查品을除하고當該組合 또는聯合會에檢查의施行을命함을得하는旨規定함이可함

十、常務理事의制를 設하고이의選任及解任에關하야서는行政官廳의認可를 要하는旨規定할것

十一、各種稅金을免除할것

日本內地에서는 產業組合同樣所得稅、營業收益稅、登錄稅、印紙稅와가튼 國稅를免除하고 다시其他의國稅及地方稅에도 及하려는實狀임으로 朝鮮에서는모든稅金免除의規定을設함이可함

B 運用關한希望

一、組合에對하야特別助成의方法을講할것

(가) 共同設備에對하야 助成金을交附할것

日本內地에서는 組合의共同設備에對하야 所要査定額의五割以內를商工省에서補助하기로되어 잇슴으로朝鮮에서도 同樣助成金交附의 途를講하기를바람

(나) 低利資金을 簡易融通할것

組合事業의 發展을期함에는 相當히多額의 資金을要하나現下中小商工業者는 到底히充分한 出資를할수업는實狀임으로 低利資金融通의途를開하는同時에 이貸付條件도可能한限緩和할것

(다) 將來中央金庫를設置할것 但于先旣設金融機關과密接한 連絡를保持케할것

組合의發展을 俟하야 中小商工業의 基本問題인 金融難을 打開하기爲하야 將來中央金庫와 가튼것을 設置할必要를認함 于先旣設金融機關과密接한 連絡를保持케하야써 圓滑한金融의途를講하기를바람

(라) 組合員外에서常務理事를選任한境遇는 其報酬에對하야서는 全額補助를할것

(마) 組合檢查員의報酬에對하야 全額補助를할것

二、必要에應하야 日本內地의組合、聯合會또는中央會와相互連絡을保持케할것

日本內地와朝鮮과는其法域을달리하고 또現下의經濟界의狀勢로보아 特히日本內地朝鮮連絡協調를要하는 點이多하다고思料함 故로必要타고認하는때는 法令에據치안코隨時日本內地朝鮮相互間에圓滿한協調를 確保케하야本制度의目的을達成시키기를바람

三、定款例를調成指示하기로바람

四、重要輸出品을 指定하고特別한保護助長策을講할것

輸出品의製造를主要目的으로하는工業組合에잇서서는日本의產業狀勢만이아니라恒常海外의 經濟狀態에 左右되는바만코 또其使命이重大함에鑑하야法令中에重要輸出品을特히指定하고 特別한保護、助長策을講함이可함

五、昭和十年度부터實施할것(終)

工事中止의水組

建設資金은國庫負擔?

補償方法愼重考慮

發展되지안는狀態에잇는 米穀問題의解決에資하기爲하야 朝鮮總督府는 最著產米增殖計劃을中止하고聲明을發하야 今年度를拔後로 土地改良事業을自發的으로中止하게되어 六十五議會에서論難된 昭和水利를비롯하야 工事施行中의三十水利組合은모다 工事中途에서建設을中止하기로되엇는바 이에伴하야 前記三十水組가投下한建設資金은 當然 國庫가負擔할性能의것이고 中止際明에際하야서도 特히이點에言及하야萬全을期할旨를當局은言明하얏다 그리고 이補償形式을如何히할가는 總督府當局으로서도가장頭痛을알코잇는것이어서 目下土地改良課에서는 豫算編成을압두고 連日整理調査를急히하는一方 補償形式의研究에愼重考慮를하고잇다 總督府主務局의意向으로서는 全額國庫補償을 가장妥當하다고하나 豫算關係에難色이잇서 結局全額補償을前提로 當分間利子補塡程度의 國庫負擔에落着되지나안을가고생각되는 形勢에잇다 그리고 土地改良課에서集計된各水組의 投下資金은設計調査費等 昭和水組의七十萬圓을筆頭로 總計百三十萬圓으로計算되고잇다

來肥料年度부터 全購聯이購肥代行

金組聯合會와提携

滿洲化學工業과硫安工場建設狀況視察後 朝鮮經由入京中의淺川全購聯理事는 肥料를中心으로하는全購聯과 金融組合과의提携에對하야總督府並金融組合聯合會當局과 會見意見을交換하얏는바 이會見에依하야서는 肥料年度부터全購聯에서金融組合의肥料購入에 對하야手數料도이를 代行하고또는適當한指導를 하기로大體意見의一致를보앗다

市勢와商況 (廿一日)

官鹽販賣高

專賣局發表＝五月分鹽販賣高는合計三千二十九萬三千五百七十二斤으로前年同期에比하야 二百十六萬四千三百三十九斤의 增加이다

取引停止

▲京城府南大門通五丁目一九番地 保光商會崔漢永

京城組銀의商品擔保貸 五月末은減少

京城組合銀行의 五月末現在商品擔保附貸高는 如左하다(單位千圓)

▲朝鮮品

現物保管의分	二、二三二
證券保管의分	一、九六九
計	四、二〇一

▲輸移入品

現物保管의分	一六七
證券保管의分	一、二〇八
計	一、三七五

이를前月에比하면三百六十萬三千圓、前年同期에比하면三百十七萬七千圓의 모다減少이다 原因은米와肥料의 在庫減의結果이다

今日財界 (二十一日)

米 (單位錢)	今日止	比前日
仁川期米先限	二四三五	一五高
大阪期米先限	二五三五	一五高
㊀三等米一石	二四四五	三五高
京城韓白米一叺	一二三〇	一〇高
正租(仁川)改良一斤	[illegible]	

金	
朝銀一瓦買入價	三圓九十錢
市中一匁買入價	十二圓三十錢

株 (單位十錢)	今日止	比前日
朝新	二九八	二低
東新	一五九二	一〇低
日產	一三八一	一高

商品 (先限單位十錢)		
大阪綿絲	一二一六	二低
大阪棉花	三五五	一五低
大阪人絹	九七一	七低
大阪砂糖	二〇四	不變
고무現物一錢	[illegible]	

新義州六、八〇九九 一四 (以下各地商況, 單位延)

▲鎭南浦六、八〇七、三二 ▲仁川七、九三八、四九 ▲群山二、四六四、二六 ▲木浦一、七二二、〇三九 ▲釜山一、一五二、三四五 ▲元山二、九七〇、〇〇〇 ▲淸津二、〇三八、〇八九

株式

政局不安再燃

東新遂百六十圓割

前場暴落 政局不安再燃으로 主力株에投物이繼續하야 昨後止東京東新新低價의 뒤를이어今前場은 爲替三十弗割이나 스틸暴落、米棉等 惡變도잇고 政變必至로보는悲觀賣物로東新은 畢竟百六十圓關門이 깨어저 百五十九圓四十錢에까지떠러지고九圓六十錢大引、大新도百四圓二十錢에 떠러지고四圓六十錢大引、日產은 百三十八圓十錢으로 頑强이다가七圓五十錢에 追伴低하얏스나僅히二十錢低로大引、朝取二十九圓八十錢에寄引同價로低落、日魯 六十三圓二十錢、安取 四圓八十錢이엇는데 東新步調는如左하다

▲東新 [illegible]

後場一息 後場은東新百五十九圓六十錢에不變 大新百十四圓二十錢에 四十錢低 日產百三十七圓六十錢에 十錢高

落潮滔滔 日新依然頑强

…支持하고잇섯스나 大藏省事件擴大로 悲觀的態度에 破綻이오기어 政府總辭職不可避의形勢인때문에 政變念慮가再燃되고 入超增 米國財界不況等이겹처서例의 大關門인 百六十圓이畢竟깨어지는 暴落을 演하야 高月步를 내고 견듸어오던 買方의 戰線이 潮케 되엇는데 大新도 追從低落이엇스며 今後도 東新이 더떠러지면 亦是자미업슬모양이나 例의日產은 日產前途에 큰囑望을갓는내문 關係도잇고 增資를압둔것과 東新低도 度外視로超然頑强이며 다만緩慢의 氣勢마減縮됨에止하얏다

東新外悲觀不要

東新不振을보고 株界全體의前途를悲觀하는便이 不無하나 東株時代는 旣去하얏고 新事業株中心時代인點을 생각할必要가잇스며 政變念慮가再燃되엇다하나 이미一個月以上材料에繼込한惡材料이니 이以上堅實한採算的優良株에 飛躍이잇을것이아닌가 冷靜히東新의安定을기다리고…

株界六感

×

政局이다시흔들리는 바람에 東新은 畢竟百六十圓關門을 割下

×

日產은 特殊性을 發揮하야 東新은떠러지나 나는모른다 하고 저벅頑强

×

東新가튼썩어진株는 政局不安이殺冊의材料가되엇스나 堅實한優良株는 이미低價는 試驗濟로 더惡影響을바들것이아니라는 悲觀不免論이不無

×

東新이 이왕이거던大幅으로 한거빤에大幅拂下를하나 며 方의마음껏만두고두고 조리지를말고

後場狂騰

後場은二十四圓二十八錢에 七丁高로始場後節節狂騰되어 五節四十錢에까지올느고 別欄가티止場하다

旱騷와品薄 四圍無非强材

政府의政策은 依然鞏固하야季節的買上米는旣히 米穀年度에까지拂下하지 안키로되고長貯正租의解除도잘하지안을意思임에딸어持米側의態度가又一層强硬하야賣惜不意함으로在米는去益品薄을告하고、從하야實米는丸仁二十四圓四五十錢의高價를示現함에至하엿다勿論此反騰의原因은 무엇보다在米의品薄을嫌忌한바이나昨今에入하야는旱魃의條件도加味되엇으며一時水不足의念慮가업섯스나 爾來降雨가稀少하야近日中部以南의移秧이三分의一에不過하엿슴뿐으로其他一好雨가襲來하기外에는到底히完了할可望이업슬뿐아니라旣히植付한것은 不適한時日에處理될念慮가업지안으리라는바此邦

期米 三期共히狂騰

前場頭重

昨後場阪地二十七圓十三錢止와共히 二十四圓二十錢에場을止한 當市場은今朝에入하야 阪地初付二十七圓十九錢인六丁高를 據하고二十四圓二十五錢인 五丁高로場을始한後 正米의事情이去益頑强함으로 當限은突高를示하야逆鞘가되엿스나 先限도二十九錢까지上伸하엿다가 結局阪止十七錢과共히二十一錢에止場이다

三期모다逆鞘 期近强硬으로

今朝當市場은 三期共히正反對의逆鞘로 當限이最高로그다음에는中限、先限은最低位를維持하게되엿다 要하면先限은本年米作의凶豐이가의判斷될時期인八月限米일뿐아니라 貯租解除를볼수잇는時期의살임으로買方으로서 警戒를加하는觀이잇스나 當限은目前의實米情勢가去益品薄을告하고 乘하야實力의渡米蒐集이아즉完了되지안은…

米豆餘話

◇

問題의當限은 아즉도渡米蒐集이 完了되지못한모양으로 이것이事實이라면 當限의高價는 此에止할뿐만아니될듯

◇

今朝正米는 二十四圓四十五錢의高價를示現하엇스니當限의二十四圓三十錢은찰아리當然

◇

그런데 先限만은 前途米作의凶豐如何도 알수업거니와 拂下와 解除를 보게될지도未知임으로 買方이警戒하는光景

◇

그래서 當限이最高로 其次는 中限그리고 先限이第一最低價를維持

◇

此三期의逆鞘는 奇現象으로볼수잇스나 米界의事情이自然그리되게되엿다

◇

그러나先限도 또한高價를胚胎하고잇스니 此亦寒心하지는못할듯

東京國債市場

【電通東京電話】買物一巡에다가 高價警戒로各債共히五錢乃至十錢이 一齊히拔하얏다

甲五分	一〇六、三〇	
一回四分	不申	
二回四分	九九、四〇	
佛貨四分	一八八、七五	

實物前場取引

[illegible]

各地正米

京城暴騰

滴品이적은데다가 取引이不振하나 期米가暴騰의 硬勢를 示함으로氣配도 赤二、三十錢躍進하야㊀三等二十四、四五 四等二十四、一五 一等白米一八、〇〇

仁川奔騰

天井不知의期米高로賣人의態度가去益硬化되어 日本內地賣行이不振이나마一段高를 告하야㊀三等二十四、四五 四等二十四、一五 一等白米一〇、三〇

南浦强含

定期는續好勢이나 當用의高價躊躇로取引이업고 强含程度로伸僞하야㊀三等二十四、〇五 四等二十三、八五 一等白米九、九〇

群山奔騰

出廻杜絶에對하야 地場의買氣旺盛이오特히旱魃念慮도加하야 市況은一氣로四十錢奔騰인◎三等二十四、三五 四等二十四、二〇 一等白米一一、〇〇

釜山引締

出廻二千叺定期高에刺戟된兵하야 下關方面의入注가 猛烈케되고 賣行은良好를繼續하야 갑은또十錢引締인㊅三等二十四、〇〇 四等二十三、八〇 一等白米一〇、三〇 ▲出來高一、二三二叺

堂島前場昇騰 (大阪電話)

西川側三品側의賣物買戻과株式側 地場補月側買進으로新價에昂騰되엇음에 對하야賣方은沈默을 守하고 東京側中東側 地場正米側 地場京都側을비롯하야乘替에始終하얏다

大邱續騰

定期의新價活躍에伴하야 實需側이腰强히買進함으로 買物薄인데다가市況이緩騰하야 ㊅三等二十三、八〇 四等二十三、六〇 一等白米九、九〇

木浦保合

出廻가업고賣人의賣惜躊躇氣味로 當用의買募가相當함에不拘코 取引이不捗하야大體前價保合인㊇三等二十三、二〇 四等二十三、〇〇 一等白米一〇、三〇

朝取期米取組高

▲當限(賣) ㊀二、〇〇〇 ㊂〇、〇〇〇 ㊅二、〇〇〇 (買) ㊀〇、〇〇〇 ㊂〇、〇〇〇 ▲中限(賣) [illegible]

仁川期米 劉康益夏商店 仁川海岸町
京城株式 劉金益證券株式會社 京城黃金町

證券 (廿一日)

[illegible]

米穀 (廿一日)

[illegible]

商品 (廿一日)

[illegible]

株式 (廿一日) 朝取短期 / 朝取短期實買 / 東京現株 / 東京短期東新 / 東京東新取組 / 大阪短期 / 大阪長期

[illegible]

期米 (廿一日) 朝取定期 / 朝鮮內各地期米 / 大阪期米 / 東京期米 / 日本各地期米 / 大阪市中在米高 / 大阪期米取組

[illegible]

商品 (廿一日) 大阪綿絲 / 大阪棉花 / 大阪人絹 / 橫濱生絲 / 大阪砂糖 / 海外砂糖

[illegible]